

Iniciativas Emblemáticas para el Reto Demográfico 2018

Agenda para la
Población de La Rioja
2030

Comunidad  de La Rioja

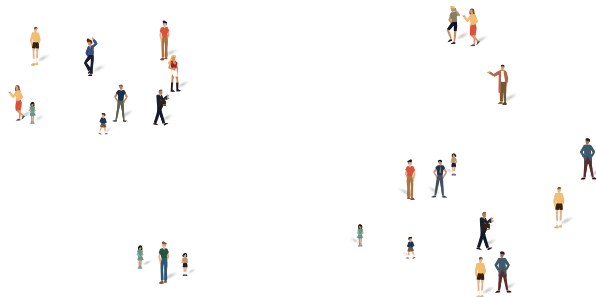

Índice

Introducción	5
Detección de necesidades y desarrollo de terapias de estimulación cognitiva y envejecimiento activo y saludable en el ámbito de la Serranía Celtibérica Riojana	6
Elpis: Mujeres rurales frente a la despoblación	7
La conciliación importa	8
Koiki: una oportunidad para la emancipación juvenil	9
Espacios de encuentro en la sociedad multicultural	10
Sedimenta: Un proyecto social regenerador de ecosistemas y oficios. Fase I	11
Estudio para la implantación de un nuevo IGP de vinos espumosos	12
Freno a la despoblación rural mediante la promoción de iniciativas de autoempleo para jóvenes	13
Pueblo riojano busca... ..	14
Servicio de comedor escolar y ludoteca	15
Itinerarios de inserción sociolaboral para mujeres en situación de vulnerabilidad	16
Re-PoblACCIÓN: Talento y empleo en el medio rural	17
Economía solidaria: Una herramienta contra la despoblación	18
Semillalabs de desarrollo comunitario e innovación social en el medio urbano y rural	19
Programa de envejecimiento activo en Tudelilla	20
Coste total de las Iniciativas Emblemáticas	21
Subvención total de las Iniciativas Emblemáticas	22

Introducción

Durante los últimos años se viene registrando en La Rioja, al igual que en otras regiones españolas y europeas, un estancamiento en el crecimiento demográfico. Esta tendencia está marcada por el descenso de las tasas de natalidad, la equiparación de los saldos migratorios, la tardía emancipación juvenil, el destacado envejecimiento poblacional y los desequilibrios territoriales, especialmente acusados en los ámbitos rurales como consecuencia del proceso de despoblamiento y abandono iniciado a mediados del siglo pasado.

En este marco, resulta necesario abordar el desafío demográfico que se nos presenta definiendo un conjunto de actuaciones orientadas a conseguir un equilibrio tanto en la estructura de la población como en la presencia de la misma en el territorio riojano.

Para abordar este reto es necesaria la implicación activa de la ciudadanía y de los colectivos que trabajan de manera más próxima en el territorio. Las políticas que trabajan las variables del reto demográfico son, por encima de todo, políticas para las personas: niñas y niños, jóvenes, familias, mujeres, personas mayores, etc. Circunstancias vitales requieren que la ciudadanía no sólo sea la destinataria de las diferentes iniciativas públicas, sino que colabore de manera activa en el diseño y el desarrollo de las mismas.

En este sentido, el Gobierno de La Rioja apuesta por la articulación de un nuevo modelo de participación y colaboración en torno a este tipo de políticas dirigidas a abordar el reto demográfico como uno de los retos de Comunidad a medio y largo plazo. En consecuencia, en el marco de la Agenda para la Población de La Rioja 2030, el trabajo se centra en diseñar instrumentos que permitan implementar y desarrollar medidas eficaces y adaptadas a la realidad del territorio.

Un ejemplo de esta apuesta por la colaboración y la participación de la ciudadanía y sus agentes más representativos lo constituyen las Iniciativas Emblemáticas para el Reto Demográfico. Un instrumento puesto en marcha en 2018 con el objetivo de implicar al tejido asociativo, las empresas y las propias entidades locales de La Rioja en el diseño y puesta en marcha de iniciativas que contribuyan a mejorar las variables demográficas de la región.

Como resultado de todo ello, se han puesto en marcha 15 Iniciativas Emblemáticas para el Reto Demográfico promovidas por múltiples agentes de distinta naturaleza que, gracias a la introducción de la figura de los agentes colaboradores, eleva a 70 el conjunto de asociaciones e instituciones públicas y privadas implicadas en su diseño y ejecución. Estas iniciativas incluyen proyectos diversos orientados hacia la conciliación familiar, la captación del talento joven, el empleo de personas en situación de vulnerabilidad, la interculturalidad, la recuperación y el empleo alternativo de los recursos naturales, la innovación social, el envejecimiento activo, etc. Iniciativas que son un reflejo del carácter transversal y territorial del reto demográfico en La Rioja.

Detección de necesidades y desarrollo de terapias de estimulación cognitiva y envejecimiento activo y saludable en el ámbito de la Serranía Celtibérica Riojana



Promotor

Asociación de Familiares de Enfermos de Alzheimer de La Rioja (AFA Rioja)



Agentes colaboradores

Dirección General de Servicios Sociales (Consejería de Políticas Sociales, Igualdad, Familia y Justicia) y Asociación para el Desarrollo de la Serranía Celtibérica de La Rioja.



Coste de la iniciativa: 72.938€

Importe de la subvención: 44.783,54€



Fecha inicio de ejecución: 1 de septiembre de 2018

Fecha fin de ejecución: 1 de septiembre de 2019

Objetivos

- Apoyo a las familias y a la natalidad
- Emancipación juvenil
- Interculturalidad
- Retorno voluntario
- Desarrollo territorial y despoblación rural
- Envejecimiento activo

Descripción

Proyecto de envejecimiento saludable que persigue frenar el deterioro físico y psicológico que conlleva la edad en el ámbito geográfico de los municipios pertenecientes a la Serranía Celtibérica Riojana. Esta iniciativa se dirige a personas de edad avanzada que residen en el medio rural y que, en su mayor parte, viven solas y se encuentran en una situación de vulnerabilidad por la limitada accesibilidad a los servicios públicos, en especial los de salud y servicios sociales. En este contexto, el proyecto se centra en la puesta en marcha de talleres de psicoestimulación integral con el fin de mitigar los efectos del progresivo envejecimiento y del deterioro cognitivo de estas personas. Esta iniciativa se compone de tres fases diferenciadas: **detección de las necesidades** de la población rural de edad avanzada, **desarrollo de los talleres** (envejecimiento saludable, estimulación cognitiva y psicomotricidad) y **evaluación de resultados**.

Ámbito geográfico de actuación

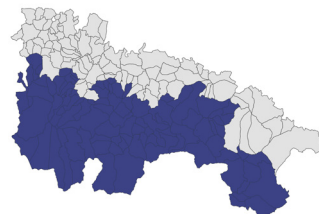

Elpis: Mujeres rurales frente a la despoblación



Promotor

Federación de Asociaciones de Mujeres del Medio Rural de La Rioja (Fademur La Rioja)



Agentes colaboradores

Asociación Juvenil Teatral ON&OFF, Asociación El Colletero, Unión de Pequeños Agricultores y Ganaderos de La Rioja (UPA Rioja), Ayuntamiento de Baños de Río Tobía, Ayuntamiento de Hornos de Moncalvillo, Ayuntamiento de Torrecilla en Cameros, Ayuntamiento de San Vicente de la Sonsierra y Asociación para el Desarrollo de La Rioja Alta (ADRA).



Coste de la iniciativa: 65.240€

Importe de la subvención: 44.783,54€



Fecha inicio de ejecución: 1 de septiembre de 2018

Fecha fin de ejecución: 31 de agosto de 2019

Objetivos

- Apoyo a las familias y a la natalidad
- Emancipación juvenil
- Interculturalidad
- Retorno voluntario
- Desarrollo territorial y despoblación rural
- Envejecimiento activo

Descripción

Proyecto que tiene por objeto **generar tejido organizativo en los municipios rurales de La Rioja afectados por la despoblación a través del impulso de las mujeres**. Para ello, esta iniciativa se compone de una serie de actividades y talleres orientados a la **participación de los vecinos en dos temas específicos: la emancipación juvenil y el envejecimiento activo**. En concreto, las acciones a desarrollar son las siguientes: proyecto piloto para la **recuperación de la huerta y los saberes de los abuelos**; talleres de **participación ciudadana y organización juvenil y de personas mayores**; **realización de encuestas a diferentes colectivos de edad**; actividad de **diseño del territorio con participación intergeneracional**, etc. Tras el desarrollo de las actividades se contempla la realización de un informe final y la celebración de una jornada para difundir los datos y las experiencias vividas en el transcurso de la iniciativa.

Ámbito geográfico de actuación

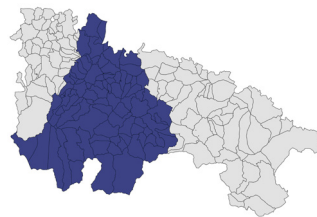

La conciliación importa



Promotor

Asociación de Familias Numerosas de La Rioja (AFNR)



FAMILIAS NUMEROSAS
DE LA RIOJA



Agentes colaboradores

Dirección General de Servicios Sociales (Consejería de Políticas Sociales, Igualdad, Familia y Justicia) y Asociación para el Desarrollo de la Serranía Celtibérica de La Rioja.



Coste de la iniciativa: 34.226,73€

Importe de la subvención: 23.228,73€



Fecha inicio de ejecución: Septiembre de 2018

Fecha fin de ejecución: Abril de 2019

Objetivos

- Apoyo a las familias y a la natalidad
- Emancipación juvenil
- Interculturalidad
- Retorno voluntario
- Desarrollo territorial y despoblación rural
- Envejecimiento activo

Descripción

Iniciativa dirigida a fortalecer el trabajo de la AFNR y, en especial, a **facilitar la conciliación de las familias para que tengan el número de hijos que desean sin tener que limitarlo por cuestiones económicas, laborales, etc.** Para lograr este objetivo, el proyecto se centra en la puesta en marcha de **tres acciones diferenciadas**. En primer lugar, requiere la realización de un **estudio de la situación de las familias numerosas en La Rioja** para conocer las dificultades a las que se enfrentan en el día a día y poder ofrecer servicios acordes a dichas necesidades. La segunda actividad se fundamenta en la **difusión de la propia asociación y los servicios que oferta** en diferentes puntos de La Rioja, dándose a conocer y ampliando el rango de familias a las que atender. Por último, esta iniciativa culmina con la **puesta en marcha de un “servicio de canguros”** para dar respuesta a necesidades puntuales de conciliación de las familias.

Ámbito geográfico de actuación

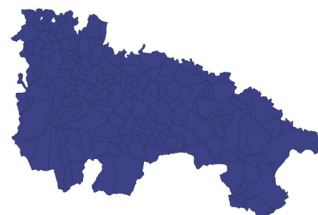

Koiki: una oportunidad para la emancipación juvenil



Promotor

Inter Europa Rioja



Agentes colaboradores

Concejalía de Familia e Igualdad de Oportunidades (Ayuntamiento de Logroño), DHL Express y Koiki Home S.L.



Coste de la iniciativa: 48.805€

Importe de la subvención: 26.870,13€



Fecha inicio de ejecución: Septiembre de 2018

Fecha fin de ejecución: Septiembre de 2019

Objetivos

- Apoyo a las familias y a la natalidad
- Emancipación juvenil
- Interculturalidad
- Retorno voluntario
- Desarrollo territorial y despoblación rural
- Envejecimiento activo

Descripción

Proyecto innovador y pionero en la Comunidad Autónoma de La Rioja, en desarrollo en su fase piloto, orientado a la **empleabilidad y la emancipación de los jóvenes en exclusión social o con menos oportunidades**. En concreto, esta iniciativa posee **dos líneas** de actuación. En la primera de ellas se desarrolla una **formación de los jóvenes participantes**, previamente seleccionados, en competencias y habilidades sociales y laborales. En la segunda fase estos jóvenes con dificultades ya formados entran directamente en contacto con el mundo laboral por medio de la **realización de prácticas profesionales de mensajería**, el servicio que ofrece Koiki a grandes empresas de mensajería y que desarrolla de manera ecológica, sin contaminación para las ciudades.

Ámbito geográfico de actuación



Espacios de encuentro en la sociedad multicultural



Promotor

Asociación de Trabajadores Inmigrantes Marroquíes de La Rioja (ATIM Rioja)



Agentes colaboradores

Instituto Español de Formación Social (INEFSO) y Asociación Rumana La Herencia.



Coste de la iniciativa: 49.737,05€

Importe de la subvención: 35.637,85€



Fecha inicio de ejecución: 1 de agosto de 2018

Fecha fin de ejecución: 30 de agosto de 2019

Descripción

Iniciativa centrada en el desarrollo de acciones para favorecer la convivencia intercultural, tomando la mediación intercultural como herramienta clave para fomentar tanto la convivencia positiva en la sociedad intercultural como los procesos de integración sociolaboral de las personas inmigrantes de la ciudad. Para este cometido se establecen tres estrategias de acción fundamentales: la contratación de un mediador intercultural para aumentar la efectividad de las acciones de la asociación en materia de inserción laboral y convivencia; la formación del voluntariado en mediación intercultural para garantizar una mayor acción en el seno de la entidad y ofrecer una nueva capacitación profesional a los voluntarios; y la publicación de la revista "Entre Dos Orillas" que persigue el acercamiento cultural y la difusión de acciones en torno a la interculturalidad y la convivencia.



Objetivos

- Apoyo a las familias y a la natalidad
- Emancipación juvenil
- Interculturalidad
- Retorno voluntario
- Desarrollo territorial y despoblación rural
- Envejecimiento activo

Ámbito geográfico de actuación



Sedimenta: Un proyecto social regenerador de ecosistemas y oficios. Fase I



Promotor

Asociación Permacultura Siempreviva



Agentes colaboradores

Asociación Amigos de San Román de Cameros,
Ayuntamiento de San Román de Cameros,
Instituto Pirenaico de Ecología (CSIC) y Fundación Pioneros.



Coste de la iniciativa: 55.623,09€

Importe de la subvención: 39.856,01€



Fecha inicio de ejecución: 1 de julio de 2018

Fecha fin de ejecución: 15 de noviembre de 2018



· S I E M P R E V I V A ·

Objetivos

- Apoyo a las familias y a la natalidad
- Emancipación juvenil
- Interculturalidad
- Retorno voluntario
- Desarrollo territorial y despoblación rural
- Envejecimiento activo

Descripción

Iniciativa orientada hacia la creación de espacios de aprendizaje en el medio rural que permanezcan en el tiempo por medio de los criterios de permacultura. Entre sus objetivos primordiales destacan los de sensibilizar en el cuidado de las personas, de la tierra y el reparto equitativo de los recursos; educar en agrosilvicultura ecológica, bioconstrucción-arquitectura tradicional, consumo local responsable, dinámicas de escucha y colaboración en equipo; fomentar el cuidado del medio ambiente, promoviendo el autoabastecimiento energético, la eficiencia energética, la recuperación de espacios agrarios de alto valor cultural y la sostenibilidad de los territorios agrarios históricos; generar empleo y actividad económica de forma respetuosa y responsable con el medio; promover una formación continua con los vecinos de siempre, nuevos pobladores y visitantes. Para ello, las acciones se centran en la construcción de un aula provisional-vivero y un chozo y la realización de cursos, talleres y rutas pedagógicas.

Ámbito geográfico de actuación



Estudio para la implantación de un nuevo IGP de vinos espumosos



Promotor

Asociación Vinos de la Tierra Valles de Sadacia



Agentes colaboradores

Agrícola de Altura S.L. y Bodegas Castillo de Maetierra S.L.U.



Coste de la iniciativa: 44.871,86€

Importe de la subvención: 32.152,34€



Fecha inicio de ejecución: 1 de julio de 2018

Fecha fin de ejecución: 15 de noviembre de 2018



Objetivos

- Apoyo a las familias y a la natalidad
- Emancipación juvenil
- Interculturalidad
- Retorno voluntario
- Desarrollo territorial y despoblación rural
- Envejecimiento activo

Descripción

Iniciativa consiste en la realización de dos estudios centrados en el análisis de la idoneidad de una serie de municipios como lugares para la producción de vinos espumosos y la posterior constitución de una IGP de Vinos Espumosos. La primera fase se caracteriza por el análisis de los suelos y el clima de estas localidades. El propósito es conocer si existe algún factor limitante que impida el desarrollo de la viticultura en diferentes términos municipales. La segunda parte se centra en el estudio de los impactos socioeconómicos de la implantación de una nueva IGP de Vinos espumosos en diversas localidades riojanas, así como la viabilidad de la misma en el contexto nacional e internacional.

Ámbito geográfico de actuación

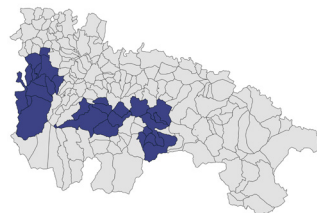

Freno a la despoblación rural mediante la promoción de iniciativas de autoempleo para jóvenes



Promotor

Ayuntamiento de Ocón



Agentes colaboradores

Azafrán Castillo de Aguas Mansas, Huevocón, Restaurante La Alameda de Pipaona, Cersabor S.L. y ADR La Rioja Suroriental.



Coste de la iniciativa: 47.021,12€

Importe de la subvención: 33.692,36€



Fecha inicio de ejecución: 1 de octubre de 2018

Fecha fin de ejecución: 30 de septiembre de 2019

Objetivos

- Apoyo a las familias y a la natalidad
- Emancipación juvenil
- Interculturalidad
- Retorno voluntario
- Desarrollo territorial y despoblación rural
- Envejecimiento activo

Descripción

Proyecto para facilitar la instalación de jóvenes en el Valle fomentando el emprendimiento y el inicio de la actividad económica en los sectores considerados prioritarios o con alto potencial generador de negocio. El proyecto se dirige, principalmente, a jóvenes del Valle de Ocón o de la zona de influencia, incluso emigrantes retornados, que establezcan su residencia en la zona e inicien una actividad como trabajadores autónomos o en forma de pequeña empresa, asociación o cooperativa de trabajo asociado. Para facilitar su inserción laboral como emprendedores, esta iniciativa plantea un programa formativo dividido en cuatro especialidades distintas impartido por profesionales de las distintas ramas. Asimismo, pone a disposición de los participantes espacios físicos aptos para el emprendimiento y ofrece, sin coste adicional, un servicio de apoyo técnico y seguimiento para facilitar el despegue de los nuevos negocios.

Ámbito geográfico de actuación



Pueblo riojano busca...



Promotor

Ayuntamiento de Bañares



Agentes colaboradores

Asociación de Personas Mayores, Asociación de Mujeres Nuestra Señora de La Antigua y Asociación Cultural La Salceda.



Coste de la iniciativa: 37.812,50€

Importe de la subvención: 25.198,09€



Fecha inicio de ejecución: 15 de agosto de 2018

Fecha fin de ejecución: 15 de noviembre de 2019

Objetivos

- Apoyo a las familias y a la natalidad
- Emancipación juvenil
- Interculturalidad
- Retorno voluntario
- Desarrollo territorial y despoblación rural
- Envejecimiento activo

Descripción

Iniciativa que persigue aumentar la población en la localidad abordando dos líneas de actuación fundamentales: la oferta de empleo en la zona y la oferta de viviendas disponibles en el municipio. Para conseguir que el proyecto tenga el éxito esperado resulta fundamental darle visibilidad a través del empleo de las nuevas tecnologías y extender su conocimiento al ámbito social. Entre las estrategias principales para el desarrollo de la iniciativa destacan las asociadas al empleo (contacto con empresas con ofertas de empleo, estudio de nichos de mercado, creación de un business-center rural, elaboración de guía con ayudas al empleo, etc.), las actuaciones sobre la vivienda (listado de viviendas en venta o alquiler y de viviendas abandonadas o vacías, contacto con propietarios de viviendas para el alquiler social, obras de rehabilitación, etc.) y las relacionados con el ámbito social (promoción y difusión en redes sociales y web, creación de un Foro de despoblación, etc.).

Ámbito geográfico de actuación



Servicio de comedor escolar y ludoteca



Promotor

Ayuntamiento de Cuzcurrita de Río Tirón



Ayuntamiento de
Cuzcurrita de
Río Tirón



Agentes colaboradores

Asociación de Amas de Casa de Cuzcurrita de Río Tirón y Asociación de Madres y Padres de Alumnos del Colegio de Cuzcurrita de Río Tirón.



Coste de la iniciativa: 30.500€

Importe de la subvención: 21.854,37€



Fecha inicio de ejecución: 6 de septiembre de 2018

Fecha fin de ejecución: 21 de septiembre de 2019

Objetivos

- Apoyo a las familias y a la natalidad
- Emancipación juvenil
- Interculturalidad
- Retorno voluntario
- Desarrollo territorial y despoblación rural
- Envejecimiento activo

Descripción

Iniciativa que persigue **completar el horario escolar y facilitar la conciliación familiar a través de la puesta en marcha de tres servicios específicos**. En primer lugar, se oferta un **aula matinal de atención a alumnos de Infantil y Primaria** una hora antes del comienzo de la jornada escolar (de 8:00 a 9:00 de la mañana) para cubrir las necesidades de familias con diferentes horarios laborales. En segundo lugar, el proyecto incluye un **comedor escolar** donde, además de garantizar la calidad del servicio de comidas, se cuida y educa a los alumnos en hábitos alimenticios e higiénicos saludables y en normas de comportamiento en la mesa. Finalmente, la oferta se completa con un **servicio de ludoteca** donde **realizar los deberes y otro tipo de actividades, juegos y ejercicios** hasta que los padres acaben sus jornadas laborales y puedan recoger a sus hijos o hasta que éstos comiencen otro tipo de actividades extraescolares.

Ámbito geográfico de actuación



Itinerarios de inserción sociolaboral para mujeres en situación de vulnerabilidad



Promotor

Dinstinto Formación S.L.



Agentes colaboradores

Concejalía de Familia e Igualdad de Oportunidades (Ayuntamiento de Logroño), Cruz Roja La Rioja (Plan de Empleo) y Centro Social Servicio Doméstico.



Coste de la iniciativa: 50.000€

Importe de la subvención: 35.826,83€



Fecha inicio de ejecución: 1 de octubre de 2018

Fecha fin de ejecución: 29 de octubre de 2019

Objetivos

- Apoyo a las familias y a la natalidad
- Emancipación juvenil
- Interculturalidad
- Retorno voluntario
- Desarrollo territorial y despoblación rural
- Envejecimiento activo

Descripción

Proyecto que pretende intervenir de manera transversal en los diferentes factores que dificultan la inserción laboral de mujeres en situación de vulnerabilidad (falta de formación, factores personales y sociales, falta de redes de apoyo formales e informales) y, paralelamente, que busca generar oportunidades para su inserción laboral a través de la contratación por parte de empresas particulares o de manera privada para la atención a personas dependientes en sus domicilios. De esta forma, la iniciativa tiene por objeto poner en relación la necesidad de apoyo para la inserción laboral de las beneficiarias con las necesidades de empresas y familias de contar con personas cualificadas para la atención a personas dependientes dentro y fuera del sistema público riojano. Asimismo, promueve la igualdad de oportunidades, el emprendimiento femenino, el fortalecimiento de las competencias laborales y la inclusión sociolaboral de mujeres vulnerables.

Ámbito geográfico de actuación



Re-PoblACIÓN: Talento y empleo en el medio rural



Promotor

Capacitae (NetSite Consulting S.L.U.)

capacitae®



Agentes colaboradores

Ayuntamiento de Tudelilla y FER Joven-AJE Rioja (Asociación de Jóvenes Empresarios de La Rioja).



Coste de la iniciativa: 30.000€

Importe de la subvención: 21.496,10€



Fecha inicio de ejecución: 1 de octubre de 2018

Fecha fin de ejecución: 31 de marzo de 2019

Objetivos

- Apoyo a las familias y a la natalidad
- Emancipación juvenil
- Interculturalidad
- Retorno voluntario
- Desarrollo territorial y despoblación rural
- Envejecimiento activo

Descripción

Iniciativa para activar la atracción del talento de profesionales en TICs y **Transformación Digital a las empresas de La Rioja** que lo necesitan. Para ello, prevé implicar a los grupos de interés presentando el proyecto en las grandes ciudades españolas con el objetivo de atraer a aquellos profesionales que buscan calidad ambiental, tranquilidad, capacidad de ahorro, pasar más tiempo en familia, etc. Esta iniciativa implica llegar al territorio riojano con un contrato de trabajo y el compromiso de recibir información necesaria para el acceso a viviendas en zonas rurales, junto con otra serie de acciones complementarias de dinamización que faciliten, no solo la buena acogida y comodidad en los diferentes municipios, sino que aumenten las posibilidades de permanencia y arraigo en el territorio, la creación de nuevas empresas y, por tanto, la repoblación activa de estos municipios.

Ámbito geográfico de actuación

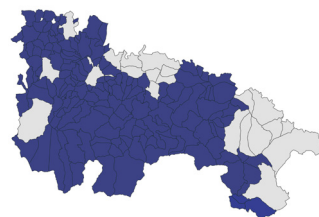

Economía solidaria: Una herramienta contra la despoblación



Promotor

Red de Economía Alternativa y Solidaria de La Rioja
(REAS Rioja)



Agentes colaboradores

Cáritas Diocesana de La Rioja, Ayuntamiento de Camprovín, El Salto, Economía Solidaria Riojana (ESOR), La Vereda Cohousing, Asociación Juvenil Teatral ON&OFF, Dinámica Teatral, Asociación PANAL, Ayuntamiento de Préjano, Unión Sindical Obrera (USO) La Rioja, SOTERMUN y Vicaría de Pastoral de la Diócesis de Calahorra y La Calzada-Logroño.



Coste de la iniciativa: 60.000€

Importe de la subvención: 42.992,20€



Fecha inicio de ejecución: 1 de octubre de 2018

Fecha fin de ejecución: 30 de septiembre de 2019

Objetivos

- Apoyo a las familias y a la natalidad
- Emancipación juvenil
- Interculturalidad
- Retorno voluntario
- Desarrollo territorial y despoblación rural
- Envejecimiento activo

Descripción

Proyecto basado en la creación y consolidación de nuevos nichos de empleo rural a través de iniciativas de autoempleo y economía social y solidaria recuperando, por una parte, las prácticas de esta economía que hayan practicado en los pueblos implicados y, por otro lado, dar a conocer las prácticas que se están dando desde REAS para promover un desarrollo sostenible. Entre las actividades a desarrollar con esta iniciativa destacan la puesta en marcha de un mercado social (red de producción, distribución, consumo y aprendizaje común bajo criterios éticos, democráticos, ecológicos y solidarios); la implantación de la banca y las finanzas éticas; la realización de encuestas, entrevistas, talleres teatrales y de periodismo, becas de inmersión en el territorio para personas inmigradas, etc.

Ámbito geográfico de actuación

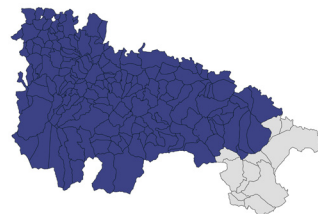

Semillalabs de desarrollo comunitario e innovación social en el medio urbano y rural



Promotor
YMCA La Rioja



Agentes colaboradores:

Consejería de Políticas Sociales, Familia, Igualdad y Justicia (Gobierno de La Rioja),
Círculo Empresarial Negocios y Valores de La Rioja, Crazy Ones Comunicación S.L.
y El Mundo Empresarial de La Rioja S.L.



Coste de la iniciativa: 62.500€
Importe de la subvención: 44.783,54€



Fecha inicio de ejecución: 15 de julio de 2018
Fecha fin de ejecución: 15 de noviembre de 2018

Objetivos

- Apoyo a las familias y a la natalidad
- Emancipación juvenil
- Interculturalidad
- Retorno voluntario
- Desarrollo territorial y despoblación rural
- Envejecimiento activo

Descripción

Iniciativa que pretende ser el germen de uno o varios proyectos más ambiciosos de **transformación social a través de la participación activa de toda la sociedad en su conjunto para llegar a poner en marcha un Centro de Innovación Social en La Rioja**. El objetivo que persigue es el de crear una red de relaciones e interrelaciones que sean capaces de **poner en marcha proyectos y acciones innovadoras que generen valor en el territorio** sobre las bases del talento, el desarrollo comunitario y la innovación. El desarrollo de esta iniciativa se divide en **tres fases: diagnóstico de situación** en materia de innovación social y desarrollo comunitario y organización y planificación del proceso; **planteamiento estratégico de la misión, los valores y los objetivos principales** a perseguir por el Centro de Innovación Social; **despliegue e implementación operativa** a través de contactos y reuniones con entidades y organizaciones que desarrollen buenas prácticas y operen en el ámbito de la innovación social.

Ámbito geográfico de actuación

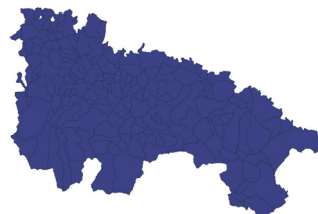

Programa de envejecimiento activo en Tudelilla



Promotor

Ayuntamiento de Tudelilla



Ayuntamiento de Tudelilla



Agentes colaboradores:

Asociación Amigos de Tudelilla, Asociación de Mujeres de Tudelilla, Bar La Cañada y M^a Jesús Tomás Navajas (Trabajadora Social de la Mancomunidad del Cidacos y UTS de Tudelilla).



Coste de la iniciativa: 37.464€

Importe de la subvención: 26.844,33€



Fecha inicio de ejecución: 10 de diciembre de 2018

Fecha fin de ejecución: 9 de noviembre de 2019

Objetivos

- Apoyo a las familias y a la natalidad
- Emancipación juvenil
- Interculturalidad
- Retorno voluntario
- Desarrollo territorial y despoblación rural
- Envejecimiento activo

Descripción

Iniciativa que pretende hacer frente al proceso de envejecimiento que conlleva un aumento de la vulnerabilidad física, psicológica y social de las personas existiendo un mayor riesgo de encontrarse en situación de dependencia y exclusión social. Consta de **dos líneas de actuación** específicas: una de **promoción de la autonomía y fomento del autocuidado**, que incluye la oferta de servicios orientados a la concienciación y la capacitación de las personas mayores en hábitos alimenticios y de vida saludables y de autocuidado personal (**servicio de comida sociocomunitaria, servicio de podología, servicio de peluquería y estética y servicio de fisioterapia y psicomotricidad**); y otra relativa al **desarrollo afectivo, personal y social** que incluye servicios de prevención de problemas relacionados con las alteraciones en el estado de ánimo, el fomento del desarrollo personal y social y la promoción de las relaciones sociales y la integración comunitaria (**servicio de orientación sociopersonal y servicio de ocio y tiempo libre**).

Ámbito geográfico de actuación



Coste total de las Iniciativas Emblemáticas: 726.739,4€

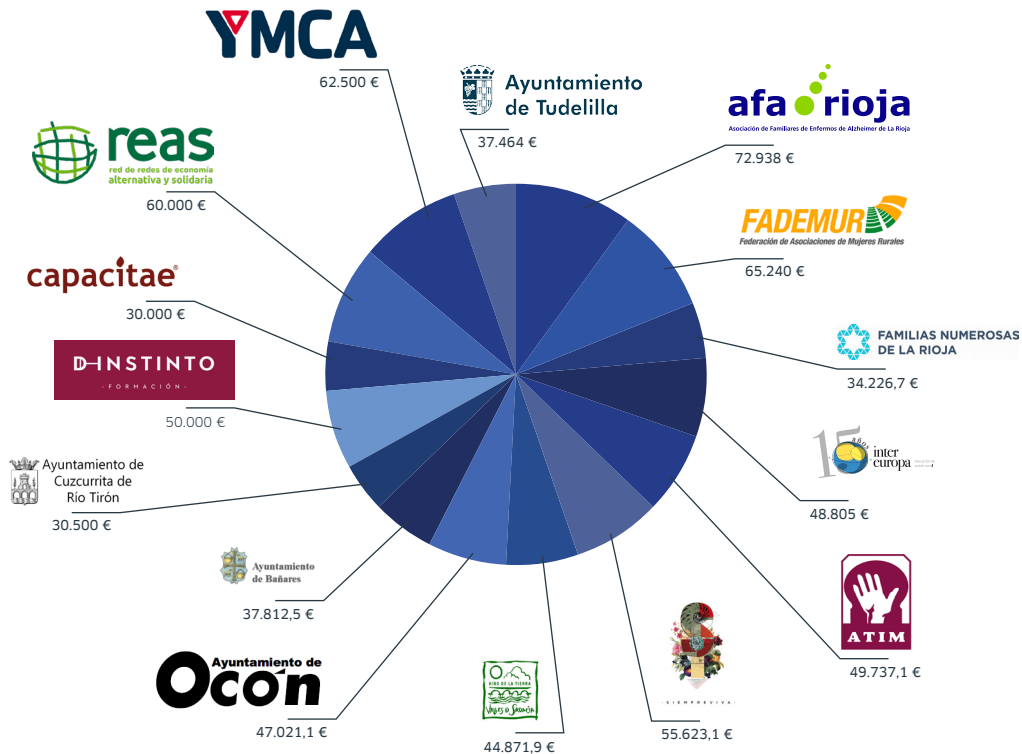

Subvención total de las Iniciativas Emblemáticas: 500.000€

